Февронния Малгина – символ храбрости и стойкости духа

ВЫПОЛНИЛ: ИОНОВ ВЛАДИМИР

УЧЕНИК 8 В КЛАССА МОБУ СОШ №17

РУКОВОДИТЕЛИ: ТАРАБУКИНА И.Е., ЯКОВЛЕВА Т.Н.

Актуальность работы

- История Февронии Николаевны Малгиной — не просто частная трагедия одной семьи, а обобщённый образ миллионов советских матерей, потерявших сыновей на войне. Её судьба позволяет:
- осмыслить цену Победы через личную историю;
- сохранить живую память о жертве тыла и фронта;
- использовать локальный кейс в патриотическом и нравственном воспитании.

Цели и задачи исследования

- **Цель исследования:** реконструировать биографический путь Февронии Малгиной и показать её значение как культурного и морального символа.
- **Задачи:**
- собрать и систематизировать биографические данные;
- проанализировать характер материнской жертвы в условиях войны;
- выявить способы мемориализации её памяти;
- предложить методические подходы к использованию истории в образовательной практике.

Методы исследования:

- биографический анализ (архивные материалы, публикации, воспоминания);
- контент-анализ мемориальных текстов и памятников;
- кейс-метод для педагогической адаптации материала.

Биография матери

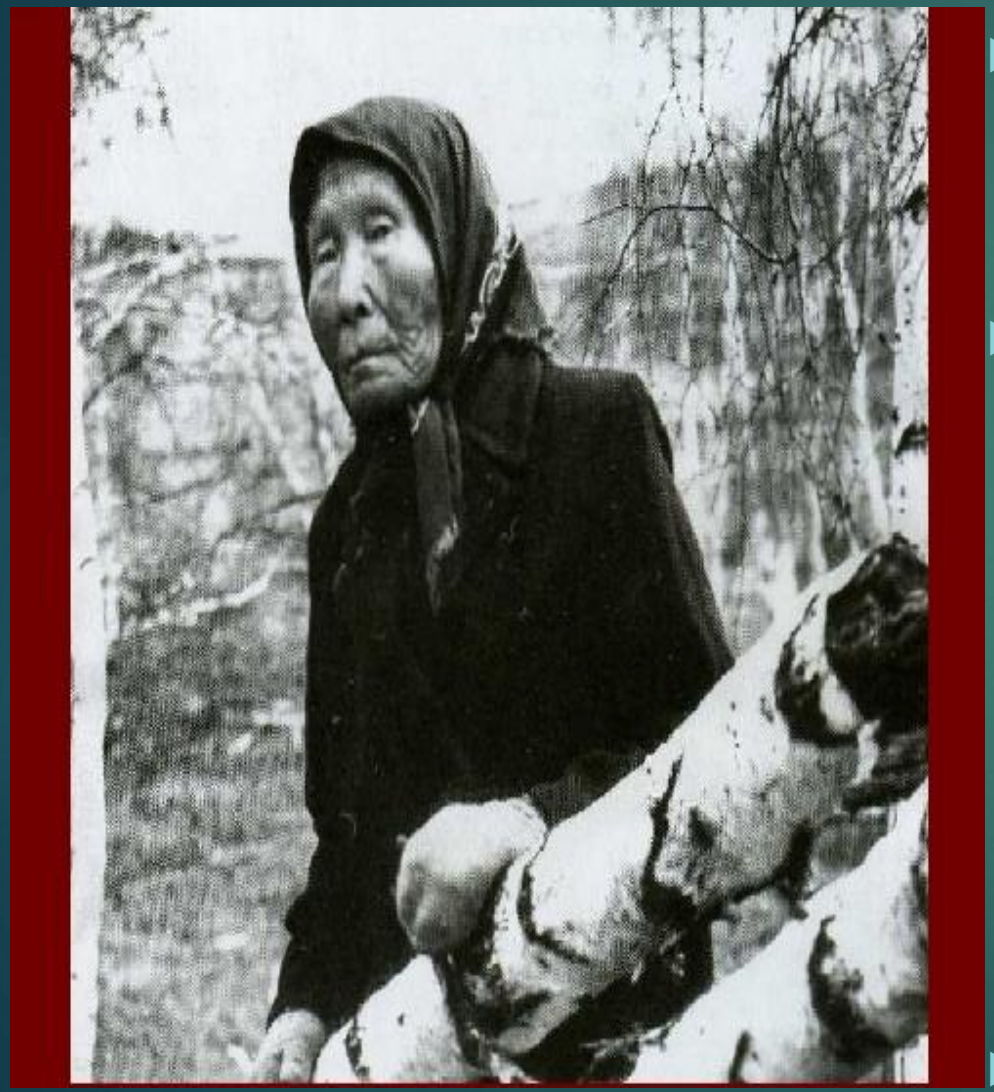

- Феврония Николаевна Малгина (1888–1978) родилась в селе Усть-Татта Таттинского улуса (Якутия). В многодетной семье родила 20 детей; выжили семеро.
- Осенью 1940 года внезапно настигла еще одна беда… Трагически скончался глава семьи, муж Февроньи Николаевны – Егор Петрович Малгин. Теперь все домашние заботы, непосильный труд в колхозе легли на хрупкие плечи Февроньи Николаевны. Она надеялась на своих четырех сыновей… Зятья Терентий Хатылаев и Сидор Неустроев тоже хорошие работники попались. Но началась война. Ушли на фронт все сыновья и зятья. В большой семье Малгиных остались 2 дочери и их малые дети.
- Пятеро сыновей погибли в годы войн:

Старший сын

Алексей Егорович Малгин I (1914-1941) до войны известный в районе охотник. Зимой охотился, летом выполнял ответственную работу. Призван в 1941 году. Погиб в декабре 1941 года от вражеской пули, когда поднялся в атаку.

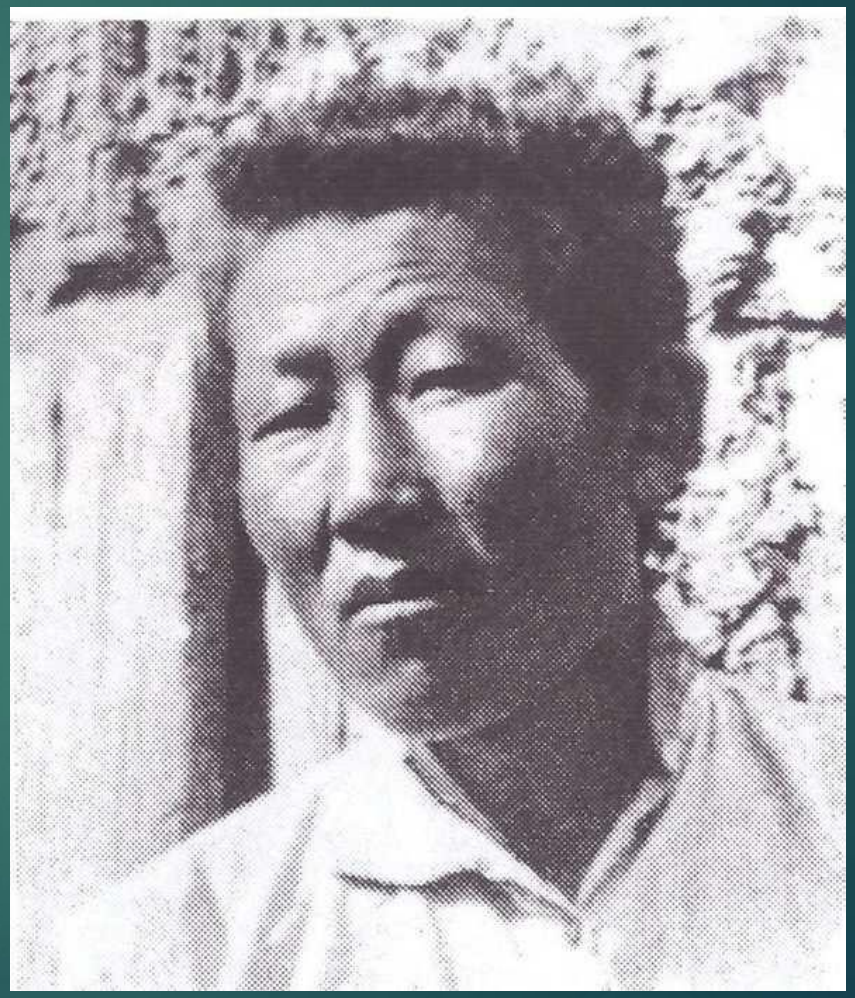

Второй сын

Петр Егорович Малгин (1916-1942) окончил четыре класса Баягинской школы. Хороший охотник. Призван в армию вместе с братом Алексеем I в 1941г. Служил в кавалерии. Погиб в 1942. Место захоронения не установлено.



Третий сын

Алексей Егорович Малгин II (1917-1940) до войны окончил якутскую фельдшерско-акушерскую школу, два года работал фельдшером, затем – заведующим отделом здравоохранения. В 1938 году поступил в Томский мединститут. Призван в армию Томским РВК. Умер от ран, полученных на западном фронте, в апреле 1941 года. Похоронен в Томске коллективом мединститута.



Четвертый сын

Лейтенант Спиридон Егорович Малгин (1918-1943) призван в армию в 1941 году. Защищал колыбель революции Ленинград, погиб при прорыве блокады. До войны окончил сельскохозяйственный техникум, но хотел стать военным. В 1940 году в Чите учился на военных курсах, получил звание лейтенанта. С фронта два раза отправил перевод матери. В 1943 году умер от ранения, не доезжая до госпиталя. Похоронен в Ленинграде на Пискаревском

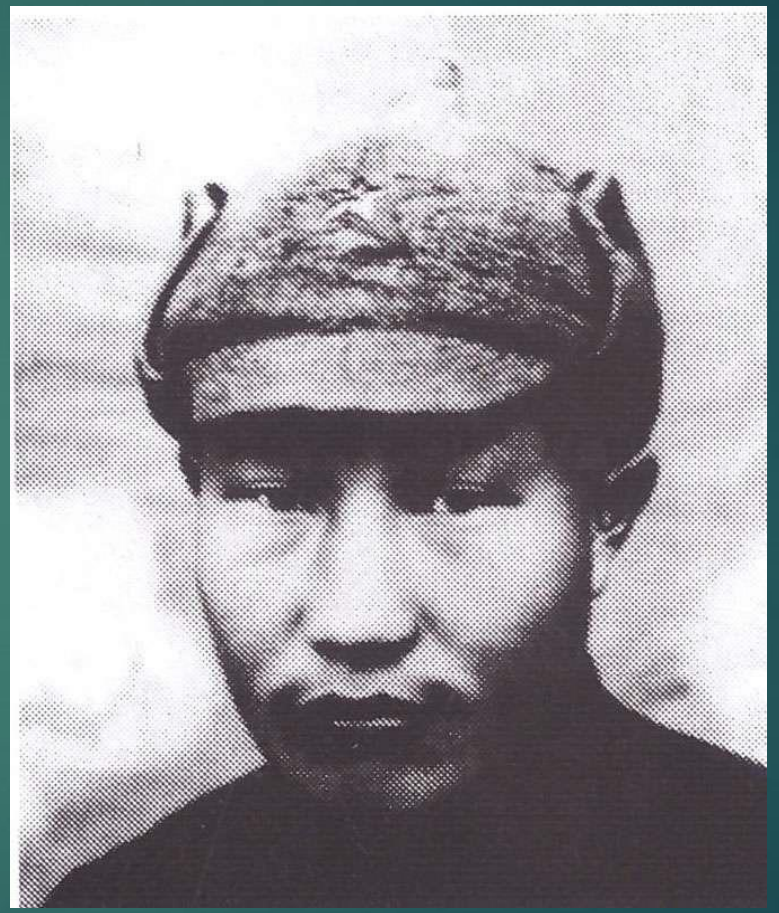

Пятый сын

Василий Егорович Малгин (1919-1942) пропал без вести в ноябре 1942года. Родился 3 декабря 1919 года. Учился в Баягинской школе. Был ударником учебы, талантливым организатором всех школьных мероприятий, работал секретарем первичной комсомольской организации. В 1942 году окончил якутскую фельдшерско-акушерскую школу. Призван в армию в 1942 году. В ноябре 1942 года пропал без вести. Было два письма матери. Последнее письмо: "...мама, еду на фронт, не плачь. До Москвы - 10 км." место захоронения не известно.

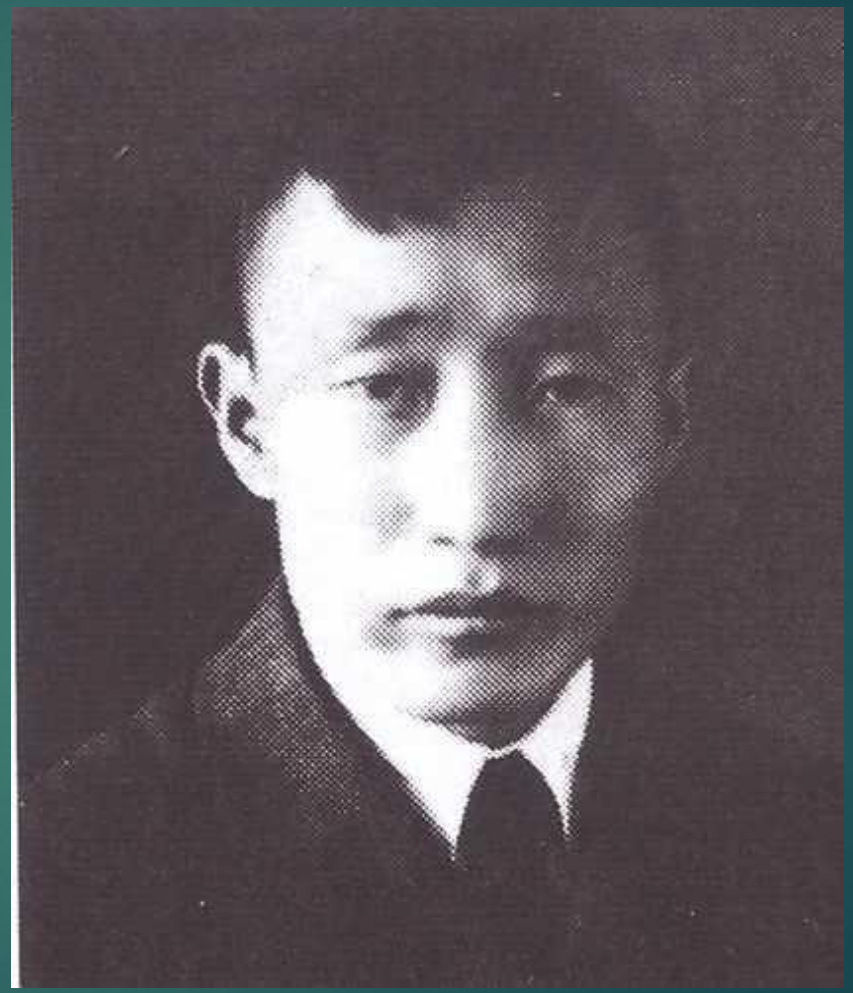

"Здесь он. Я чувствую. Здесь мой сынок..."



До конца жизни Февронья Малгина надеялась, что хоть один из ее сыновей остался в живых.
В послевоенные годы с помощью руководства района и общественности республики Феврония Малгина посетила места, где сражались и погибли ее сыновья: города Старая Русса, Новгород, озеро Ильмень, Санкт-Петербург.
Февронии Николаевны не стало в 1978 году.

Мой дедушка тоже присоединился к работе по увековечиванию памяти Ф. Малгиной. По итогам совместной работы моего дедушки Протодьяконова М.А. бывшего главы Таттинского улуса, по инициативе и финансированию в рамках программы «2000 добрых дел» Емельянова И. С., по эскизу народного мастера Неустроева Б.Ф. -Мандар Уус, скульптора Романова А.А. в родной селе с. Баяга Таттинского улуса возведен памятник Ф.Н. Малгиной «Ытык Ийэ».







Сохранение памяти Ф. Малгиной

Валентина Якимец – известный якутский режиссер, заслуженная артистка РС (Я) поставила спектакль «Ытык ийэ» в Театре юного зрителя в честь 70 – летия Победы. Главную роль сыграла Мария Данилова, заслуженная артистка РС (Я).

Терентий Васильевич Аммосов – народный художник Якутии увековечил Ф. Малгину на своем памятном чороне из кости мамонта.

Скульптор Петр Алексеевич Захаров — народный художник, скульптор посвятил Ф.Малгиной свои работы, бюст, скульптуры.

Кампания «Полярные авиалинии» назвала вертолет МИ – 8 в честь якутской матери героини.

Известный художник Семен Луканси написал портрет матери-героини Февронии Малгиной, которая потеряла на войне пятерых сыновей.



Перспективы дальнейшего изучения

- сбор и публикация писем, воспоминаний, архивных документов, связанных с семьёй Малгиных;
- разработка образовательных модулей (уроки, экскурсии, проекты) на основе её биографии;
- исследование других «материнских судеб» Якутии и России для создания коллективной памяти о жертве тыла.

Заключение

Феврония Николаевна Малгина ушла из жизни в 1978 году, но её образ продолжает жить — в камне памятника, в стенах музея, в сердцах тех, кто знает её историю. Она учит нас главному: любовь и память сильнее войны. И пока мы помним — её сыновья, как и миллионы других, продолжают жить в нашей благодарности и в нашей ответственности за мир.

Завершая наш разговор о судьбе Февронии Васильевны Малгиной, нельзя не отметить трагизм и величие её личного примера. Потеря пяти сыновей на фронтах Великой Отечественной войны стала тяжелейшим испытанием для этой простой якутской женщины, однако именно эта трагедия превратила её в символ несгибаемой воли и веры в победу.

Мы говорим о Февронии Малгиной потому, что её опыт учит нас важности памяти и преемственности поколений. История её семьи должна стать уроком доблести и стойкости для всех нас, напоминанием о цене победы и ценности мира.
Пусть её светлый образ останется навсегда в наших сердцах, вдохновляя будущие поколения на служение своему Отечеству и уважение к героям прошлого.

Спасибо за внимание !